



Beslut om bildande av naturreservatet Skåarnja i Strömsunds kommun, samt föreskrifter för reservatet

23FS 2017:36
Utkom från trycket
den 20 juni 2017

Beslutad den 19 juni 2017 (dnr 511-1831-2016).

Länsstyrelsen beslutar med stöd av 7 kap. 4 § miljöbalken (1998:808) att förklara det område som avgränsas med heldragen linje på bifogad karta (bilaga 1) som naturreservat. Reservatet har den avgränsning som slutligen utmärks i fält.

Föreskrifter

För att uppnå och tillgodose syftet med naturreservatet beslutar Länsstyrelsen med stöd av 7 kap. 5, 6 och 30 §§ miljöbalken samt 22 § första stycket förordningen (1998:1252) om områdesskydd enligt miljöbalken m.m. att nedan angivna föreskrifter ska gälla för naturreservatet.

A. Föreskrifter med stöd av 7 kap. 5 § i miljöbalken om inskränkningar i rätten att använda mark- och vattenområden

Utöver föreskrifter och förbud enligt andra lagar är det förbjudet att inom naturreservatet:

1. uppföra byggnad eller annan anläggning, till exempel vindkraftverk, mast, antenn, luft- eller markledning, bro, spång eller jakttorn,
2. utöka eller förändra befintlig byggnad eller anläggning,
3. sätta upp tavla, plakat, skylt, göra inskrift eller liknande,
4. anordna upplag, utföra fyllning eller tippning, spränga, schakta, borra, gräva, markbereda, utföra någon annan typ av markbearbetning eller bedriva täkt av något slag,
5. anlägga väg, vandringsled, skoterled, uppställningsplats för fordon, eller liknande anläggningar,
6. dika, kulvertera dike, dämna, eller utföra annan åtgärd som påverkar områdets naturgivna hydrologiska förhållande,
7. utföra skogsvårds- eller skogsskötselåtgärder, eller på annat sätt fälla eller skada träd och buskar, samt flytta eller upparbeta stående och liggande döda träd eller delar av träd,
8. införa för området främmande växt- eller djurart,
9. använda kemiska eller biologiska bekämpningsmedel, tillföra kalk eller andra växtnäringssämnen.



Utan Länsstyrelsens tillstånd är det förbjudet att:

10. dikesrensa,
11. jaga bäver, riva bäverdammar eller bäverhyddor.

B. Föreskrifter med stöd av 7 kap. 6 § miljöbalken om skyldighet att tåla visst intrång

Markägare och innehavare av särskild rätt till marken förpliktas tåla att följande anordningar utförs och åtgärder vidtas för att tillgodose syftet med naturreservatet:

1. utmärkning av naturreservatets gränser,
2. uppsättning av informationstavlor vid naturreservatets entréer enligt vad som är markerat i karta i bilaga 1,
3. uppsättning av informationsskyltar vid fornlämningar markerade i karta, bilaga 1,
4. anläggning och underhåll av parkeringsplatser samt friluftsanordningar som stigar och vandringsleder delvis med spång och bro, skoterleder, rastplatser och vindskydd i enlighet med karta, bilaga 1,
5. anläggande av nya leder markerade i bilaga 1c,
6. undersökning och dokumentation av mark, vegetation samt växt- och djurliv i uppföljningssyfte.

C. Ordningsföreskrifter med stöd av 7 kap. 30 § miljöbalken om rätten att färdas och vistas samt om ordningen i övrigt inom naturreservatet

Utöver vad som annars gäller i lagar och författningar är det förbjudet att inom naturreservatet:

1. ställa upp motorfordon, husvagn eller släpvagn annat än på särskilt anordnade platser,
2. plocka och samla in arter av olika slag, med undantag av bär och matsvamp,
3. klättra i boträd, uppehålla sig nära rovfågelbo, lya eller gryt, samla in djur eller på annat sätt medvetet skada eller störa djurlivet,
4. göra åverkan på mark, block, växtlighet, torrträd eller annan död ved,
5. framföra motordrivet fordon i terräng, annat än färd med skoter på väl snötäckt mark längs skoterled som markerats i karta, bilaga 1, samt på sjöis.

Utan Länsstyrelsens tillstånd är det förbjudet att:

6. flyga lägre än 300 meter över området (gäller även drönare) årligen mellan 1 mars och 31 juli,
7. landa med luftfarkost,

Jämtlands läns författningssamling



8. snitsla spår, sätta upp orienteringskontroller eller anordna tävlingar eller annan organiserad verksamhet för fler än 35 deltagare som ägnar sig åt annat än traditionellt friluftsliv,
9. utföra vetenskapliga undersökningar.

Undantag från föreskrifterna

Föreskrifterna ovan skall inte utgöra hinder för:

- a) förvaltaren av naturreservatet, eller den som förvaltaren uppdrar åt, att vidta de åtgärder som behövs för att tillgodose syftet med naturreservatet och som framgår av föreskrifterna under B ovan,
- b) att bedriva renskötsel i enlighet med rennäringslagen (1971:437) eller framföra motordrivet fordon vid renskötsel enligt undantag i terrängkörningsförordningen (1978:594),
- c) att framföra motordrivet fordon i räddningstjänst och vid sjukfall,
- d) att transportera fälld björn, älg, hjort eller vildsvin med motordrivet fordon på fastmark,
- e) statliga tjänstemän att framföra motordrivet fordon i tjänsteärende,
- f) normalt underhåll av befintliga vägar; Vildmarksvägen med parkeringsplatser samt väg Z248,
- g) att längs väg Z248 ta ut grusmaterial för uppgrusning och underhåll av vägen,
- h) normalt underhåll av befintlig telefonledning, träd som fallit i ledningsgatan eller hotar att falla får tas tillvara,
- i) plockhuggning av ved för husbehov på fastighet Raukasjön 1:1 samt Leipikvattnet 1:1 enligt arrendekontrakt,
- j) att upprätthålla befintlig körväg markerad i karta bilaga 1a, broar längs vägens sträckning får lagas och bytas ut,
- k) att skylta och informera om skyddade områden belägna inom och i anslutning till naturreservatet,

Detta beslut gäller den dag det har vunnit laga kraft. Föreskrifterna enligt 7 kap. 30 § miljöbalken gäller omedelbart även om de överklagas.

Jöran Hägglund
Beslutande

Cecilia Odelberg
Föredragande

Utgivare
Barbro Nyberg, Länsstyrelsen Jämtlands län



Naturreservat Skårnja (Skårnja) Beslutskarta

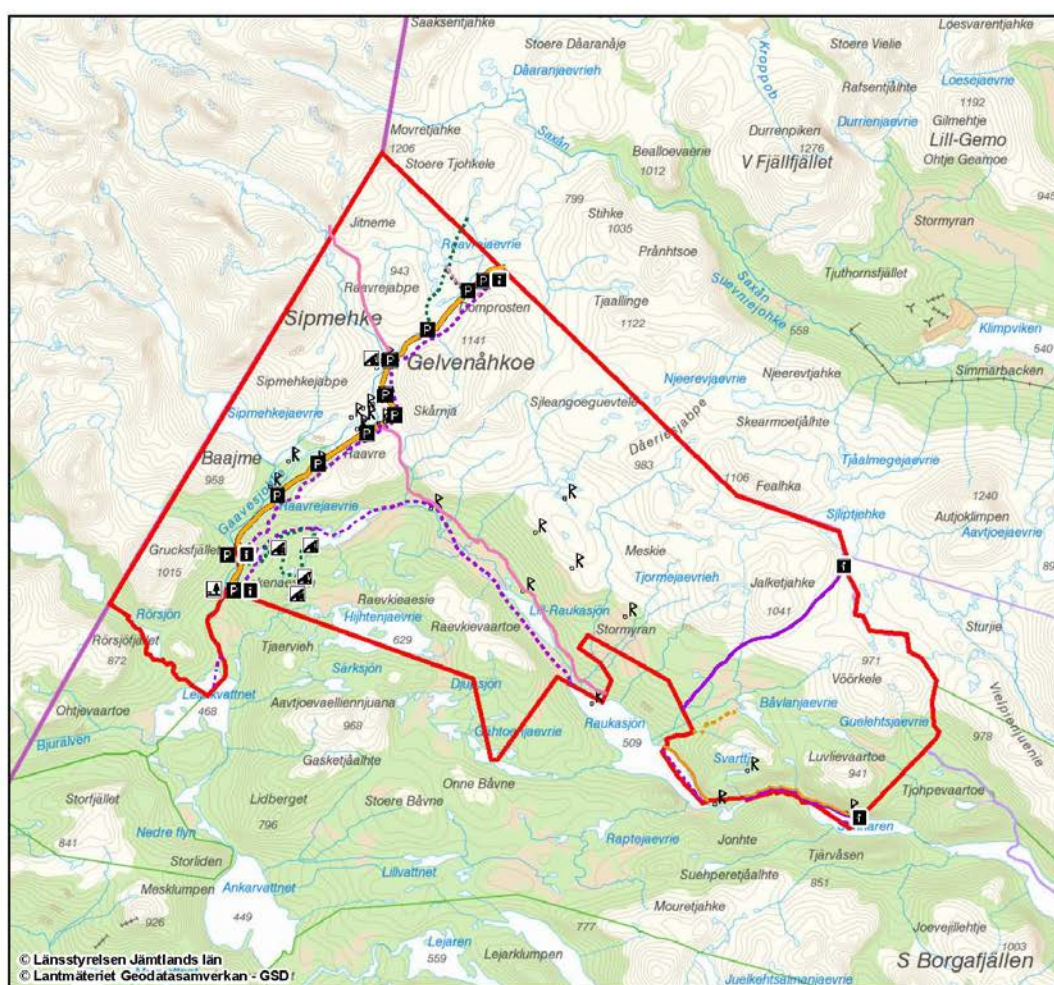

Teckenförklaring

- | | |
|---------------------------|--------------------------------|
| Naturreservats gräns | Fiskestlig |
| Informationsskylt | Sommar- och vinterted |
| Parkering | Sommar-, vinter- och skoterled |
| Rastplats | Markerad skoterled |
| Vindskydd | Ruskmarkering |
| Registrerade fömlämningar | Anläggande av ny skoterled |
| | Befintlig körväg |
| | Väg Z248 |
| | Vildmarksvägen |

0 2,5 5 7,5 10 12,5 km

Skala (A3) 1:150 000





Länsstyrelsen
Jämtlands län

Dnr: 511-1831-2016

Bilaga 1a

Beslutskarta Skåarnja (Skårnja) Detalj-karta, vägar och leder vid Raukasjö

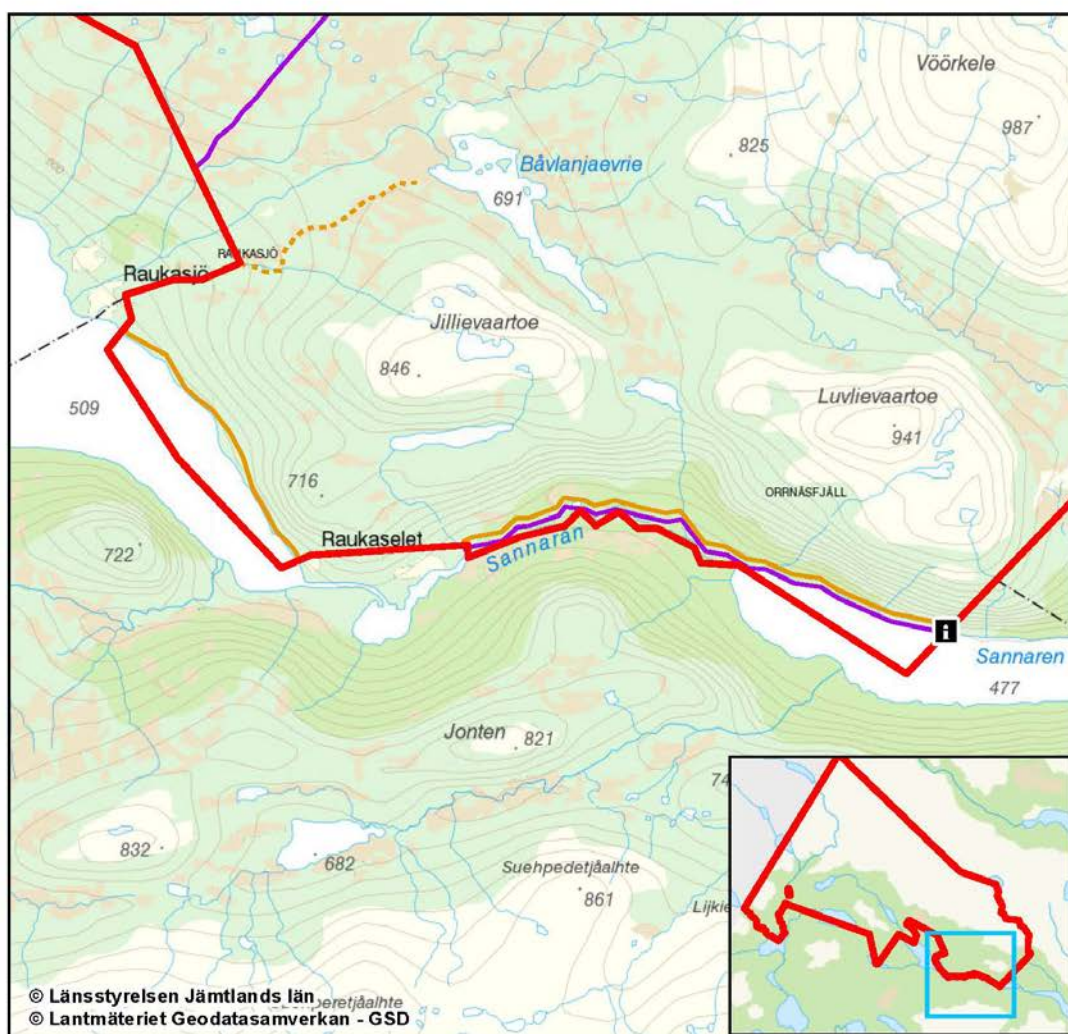

Teckenförklaring

-  Naturreservats gräns
-  Informationsskylt
-  Sommar-, vinter- och skoterled
-  Befintlig körväg
-  Väg Z248

0 2,5 Km

Skala (A4) 1:50 000





Länsstyrelsen
Jämtlands län

Dnr: 511-1831-2016

Bilaga 1c

Beslutskarta Skåarnja (Skårnja) Detalj-karta Jetnamälven och övre Raavrejaevrie

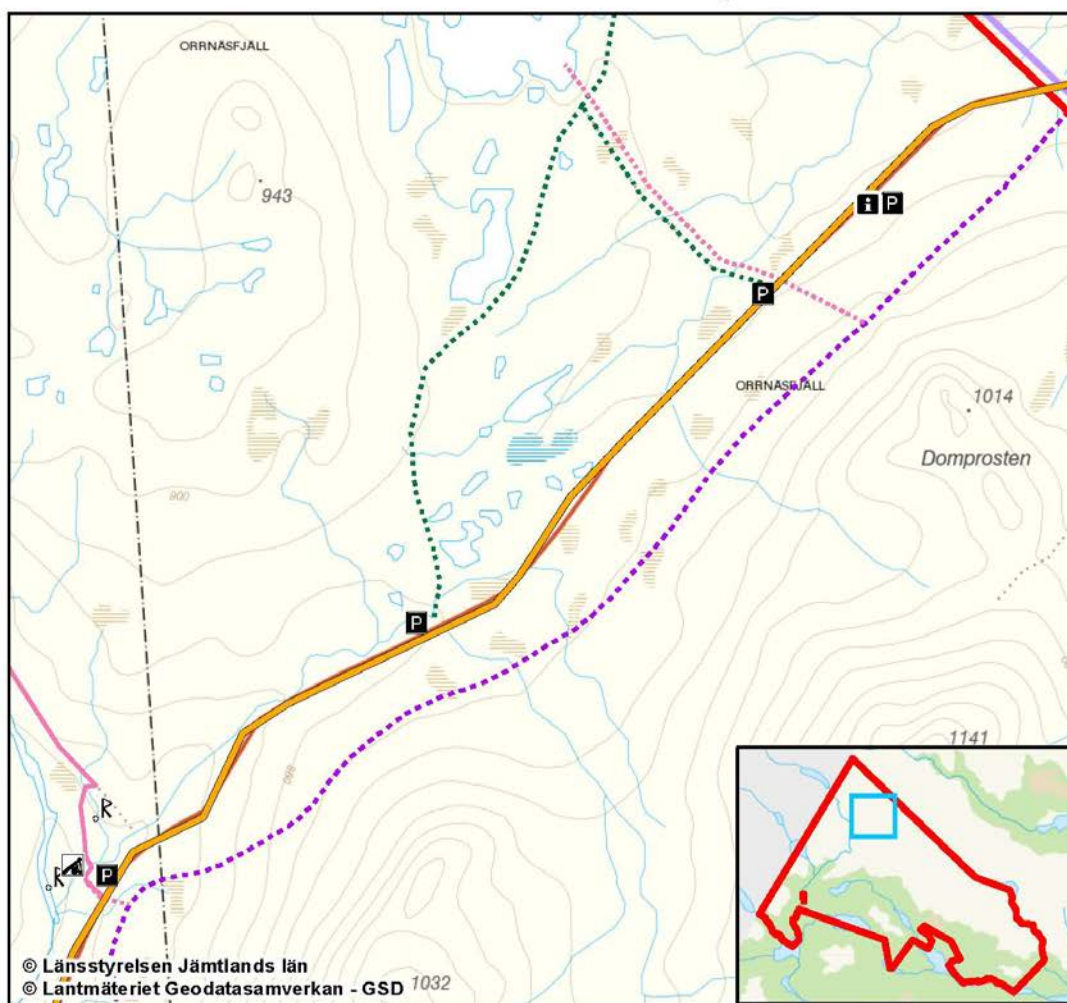

0 1 Km

Skala (A4) 1:25 000

Teckenförklaring

- | | |
|----------------------------|----------------------------|
| Naturreservatets gräns | Fiskestig |
| Informationsskylt | Sommar- och vinterled |
| Parkering | Markerad skoterled |
| Vindskydd | Anläggande av ny skoterled |
| Registrerade fornlämningar | Vildmarksvägen |

